

RABHADH

An bhileog seo a chur ar ais le do fhreagarleabhar - sin nó caillfear marcanna.

M.58AT

An Roinn Oideachais agus Eolaíochta

Scrúdú na hArdteistiméireachta 2000

DÉ CÉADAOIN 21 MEITHEAMH, 9.30 – 12.00

EACNAMAÍOCHT - GNÁTHLEIBHÉAL

ROINN A (100 MARC)

Scrúduimhir

--

RABHADH

An bhileog seo a chur ar ais le do fhreagarleabhar - sin nó cailfear marcanna.

ROINN A (100 MARC)

Freagair do rogha sé cheist:

1. An 'Toisc Táirgeachta' agus an 'Íocaíocht as an Toisc' a chur sa bhosca cú laistíos:

Tosic Táirgeachta

Íocaíocht

Talamh



Tuarastail



Ús

Fiontar



(16 marc)

2. Céard is brí le '**caiteachas caipitil**' i mBuiséad an Rialtais?

Tabhair sampla AMHÁIN de chaiteachas den tsórt seo ag an Roinn Oideachais agus Eolaíochta.

(16 marc)

3. Céard is brí le '**Earra Ionaid**' agus le '**Earra Comhlántach**'?

(16 marc)

4. Céard é an teolas eacnamaíoch a thugann siad seo a leanas dúinn?

(i) An C.P.I. _____

(ii) Clár na Dífhostaíochta Beo _____

(16 marc)

5. Abair cé acu **SEASTA** nó **ATHRAITHEACH** atá na costaisí seo faoi seach:

Cíos..... _____

Amhábhair..... _____

Tuarastail (oibrithe monarchan)..... _____

Rátaí ar Fhoirgnimh..... _____

(16 marc)

6. Luaigh **CEITHRE** saintréithe atá ag structúr margaidh atá **Iomaíoch go Neamhfoirfe.**

(17 marc)

7. Líon na bearnaí ins na habairtí seo:

Dar le dlí an éilimh, nuair a mhéadaíonn an praghas, bíonn an méid ar éileamh ag

_____. Is earraí _____ na hearraí a

chomhlíonann an dlí seo. Is earraí _____ iad na hearraí ná

comhlíonann an dlí seo.

(17 marc)

8. Mínigh go hachomair 'Áirgiúlacht Theorannach'.

Má bhíonn 80 util mar áirgiúlacht iomlán ag tomhaltóir as 10 n-aonad de tháirge áirithe, agus 86 util as 11 aonad ídithe, cén áirgiúlacht theorannach atá ag an 11ú aonad (in util)?

(17 marc)

9. Tá fás an-ard ar gheilleagar na hÉireann le blianta beaga anuas. Mínigh céard is brí le “fás ar gheilleagar”?

(17 marc)

An Roinn Oideachais agus Eolaíochta
Scrúdú na hArdteistiméireachta, 2000

EACNAMAÍOCHT – GNÁTHLEIBHÉAL

400 marc

DÉ CÉADAOIN, 21 MEITHEAMH, MAIDIN 9.30 - 12.00

Freagair SÉ CHEIST as Roinn A agus CEITHRE CHEIST as Roinn B. Beidh marcanna le gnóthú as ábhar na bhfreagraí a bheith soiléir agus cruinn agus in ord.

ROINN A (100 marc)

Tá an Roinn seo ar bhileog faoi leith agus spás dos na freagraí uirthi. **Ba cheart an bhileog in iomláine a thabhairt ar ais le do fhreagarleabhar ag deire an srúdaithe.**

ROINN B (300 marc)

CEITHRE cheist a fhreagairt. Tá an líon chéanna marcanna (.i.75) acu uilig. Tabhair faoi deara go bhfuil fo-chodanna ins na ceisteanna.

ROINN B (300 marc)

1. Léirítear anseo cothromaíocht fhadtréimhseach comhlachta, i margadh atá in '**Iomaíocht Fhoirfe**'.

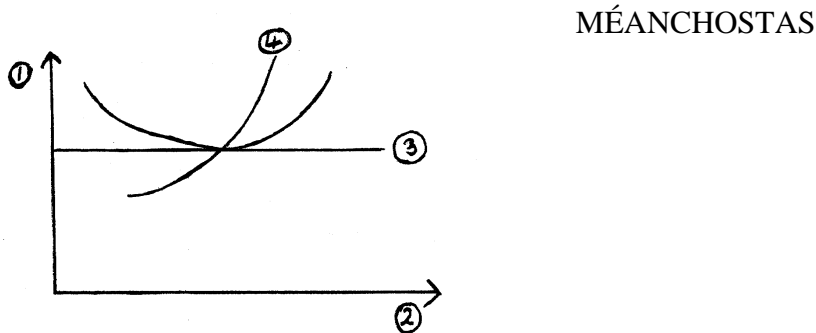

- (a) (i) Cuir cóip den léaráid sa fhreagarleabhar. Cuir lipéidí soiléire ar na línte uimh. 1 go dtí 4.
- (ii) Taispeáin ar do léaráid:
- cothromaíocht aschuir na comhlachta (lipéad Q).
 - méanchostas táirgeachta ar an aschur seo (lipéad C).
 - an praghas a dháilfear ar an aschur seo (lipéad P).
- (iii) Cé acu brabús normálta nó brabús mínormálta atá á léiriú anseo? Mínigh é seo, le tagairt don léaráid lastuas.

(30 marc)

- (b) Déan comparáid idir **Iomaíocht Fhoirfe** agus **Monaplacht** i structúir an mhargaidh maidir leis na cúinsí seo:
- líon na gcomhlachtaí i ngach tionscal.
 - an dealramh atá ar chuar an éilimh sa chomhlacht i ngach structúr. (Féadann tú úsáid a bhaint as léaráidí, mas mian leat)

(20 marc)

- (c) Le déanaí in Éirinn tá na comhlachtaí stáit ag dul ar threo na príobháidithe.

- (i) Cén bhrí atá ag '**príobháidíú**'?
- (ii) Ainmnigh comhlacht mór ar bith a príobháidíodh le déanaí in Éirinn.
- (iii) Luaigh agus mínigh an tionchar a bheadh ag príomháidíú ar **DHÁ CHEANN** díobh seo: (**POINTE AMHÁIN I NGACH CÁS**)
- ar an chomhlacht príobháidithe
 - ar thomhaltóirí an táirge nó na seirbhíse
 - ar na fostaithe sa chomhlacht príobháidithe.

(25 marc)

[75 mharc]

2. (a) Is iad seo na nithe a athraíonn cuar an éilimh:
- méadú ar ioncam tirim na dtomhaltóirí
 - laghdú ar praghas earra ionaid
 - laghdú ar praghas earra comhlántaigh.

Déan cóip den léaráid thall a chur i do fhreagarleabhar.

Tóg do rogha **DHÁ** thoisic díobh sin thuas agus in **ngach** cás:

- (i) Léirigh an t-athrú i gcuar an éilimh.
(ii) Mínigh cén fáth gur athraigh an cuar sa treo atá léirithe.

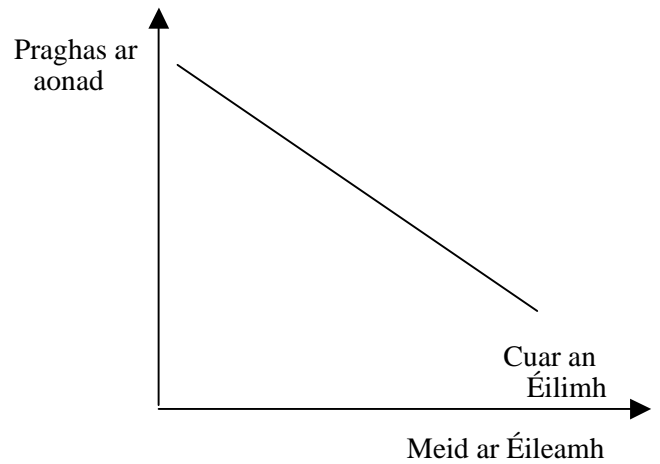

NÓTA: Tá léaráid ar leith riachtanach ins gach cás.

(20 marc)

- (b) “Is eisceacht amháin iad na toitíní do Dhlí na hAirgiúlachta Imeallaí Laghdaithe. Fosta, is earraí neamhleasteacha iad.”

- (i) Mínigh cén fáth gur eisceacht iad na toitíní do Dhlí na hAirgiúlachta Imeallaí Laghdaithe.
(ii) Abair, go hachomair, céard is earra “neamhleasteach”?
(iii) Cén fáth gurbh fhearr le rialtas cáin a leagadh ar earra neamhleasteach seachas ar earra leasteach?

(30 marc)

- (c) Abair nach bhfuil ach dhá tháirge ag feirmeoir mairteóil agus cruithneacht. Luaigh agus mínigh cén tionchar a bheadh ag **DHÁ CHEANN** díobh seo ar **SHOLÁTHAR NA CRUITHNEACHTA** ón fheirm:

- (i) Titeann praghasanna na mairteola as a chéile de bharr inmí faoi shábháilteacht an táirge sin.
(ii) Méadú suntasach ar chostaisí an tsoláthair cruithneachta.
(iii) Laghdú ar an bharr cruithneachta de thoradh na drochaimsire.

(Féadann tú léaráidí a úsáid le gearr-mhíniú a thabhairt ar chuid (c)).

(25 marc)

[75 mharc]

3. (a) Luaigh agus mínigh **DHÁ** chúis le rátaí íoctha éagsúla a bheith ar jabanna éagsúla.

(20 marc)

- (b) Do rogha **DHÁ CHEANN** díobh seo - abair cén tionchar a bhíonn acu ar 'soláthar lucht saothair' sa gheilleagar.

- leibhéal na dtuarastal atá á thairiscint sa gheilleagar.
- gnáth-fhad na seachtaine oibre
- leibhéal an leasa shóisialaigh iníoctha do dhaoine dífhostaithe
- céatadán na ndaoine sa gheilleagar ag freastal ar oideachas tríú leibhéal.

(20 marc)

- (c) Tá easnamh oibrithe in earnálacha éagsúla ag tarlú in Éirinn anois. Maidir leis an ráiteas sin, freagair **DHÁ** cheist díobh seo:

- (i) Luaigh agus mínigh fáth **AMHÁIN** leis an easnamh seo a bheith ag tosnú.
(ii) Cén tionchar a mbeifí ag súil leis ar an leibhéal tuarastail? Mínigh do fhreagra.
(iii) Luaigh agus mínigh beart **AMHÁIN** indéanta ag an rialtas chun an cúrsa seo a chur ar mhalairt treo.

(20 marc)

- (d) Cén tionchar ar chúrsaí fostaíochta a bhíonn ag infheistíocht chaipitil i gcomhlacht?

(15 mharc)

[75 mharc]

4. (a) Tá “mór-rath gheilleagair” ar eacnamaíocht na hÉireann faoi láthair. Luaigh agus mínigh an tionchar atá ag an tarlú seo ar **DHÁ CHEANN** díobh seo:
- (i) leibhéal na dífhostaíochta in Éirinn
(ii) Comhardú na nÍocaíochtaí (ar Chuntas Reatha)
(iii) An Rannóg Reatha de Bhuiséad an Rialtais
- (20 marc)
- (b) Agus fás geilleagrach ar siúl, ní bhíonn an sciar comhionann chéanna den saibhreas méadaithe ag gach uile grúpa nó dream.
- (i) Luaigh agus mínigh beart fiúntach **AMHÁIN** ag an Rialtas, a chuideodh leis an saibhreas a ath-dháileadh.
(ii) Luaigh buntáiste eacnamaíochta **AMHÁIN** agus míbhuntáiste eacnamaíochta **AMHÁIN** de thoradh ar an saibhreas méadaithe seo a bheith ath-dháilte go cothrom.
- (20 marc)
- (c) Is minic brú boilscithe san eacnamaíocht i gcomhar le rátaí arda fhás eacnamaíocht.
- (i) Mínigh go hachomair cén fáth go mbeifí ag súil le hardú praghsanna nuair a bheadh mór-rath ar an eacnamaíocht.
(ii) Cad atá déanta ag an Rialtas agus ag na Páirtneírí Sóisialta chun cabhrú le hEacnamaíocht na hÉireann an boilsciú a cheansú?
- (20 marc)
- (d) Luaigh agus mínigh **DHÁ** chúis atá leis an mhéadú mór ar praghsanna tithíochta - i bhfad níos airde ná gnáth-leibhéal na bpraghsanna - in Éirinn, le déanaí.
- (15 marc)
[75 mharc]
5. (a) Is iad na saintréithe atá ag ‘airgead’ ná: Inroinnte, Inghlactha go ginearálta, Iniompraithe.
- (i) Mínigh **DHÁ** thréith ag a bhfuil línte fúthu lastuas.
(ii) Abair go hachomair céard is brí le **Babhtáil**.
(iii) Mínigh fadhb **AMHÁIN** a bheadh ag eascair as soláthar an airgid a bheith níos mó ná an soláthar earraí agus seirbhísí sa Gheilleagar.
- (25 mharc)
- (b) Séard atá sa ráta úis ná 'an praghas atá ar airgead'. Má mhéadaíonn an ráta úis, luaigh agus mínigh cén tionchar a bheadh ag an tarlú úd ar na nithe seo:
- (i) ar Lucht Choigilte
(ii) ar Lucht Iascachtaí
(iii) ar Lucht Easportála.
- (20 marc)
- (c) Beidh go leor des na ballstáit san AE ag ullmhú céim ar chéim don EURO, airgeadra singealta nua na hEorpa, gan mhoill.
- (i) Luaigh agus mínigh tionchar **AMHÁIN** ag an airgeadra nua, an Euro, ar **THRÍCHINN** díobh seo:
- ar an tionscal turasóireachta
 - ar thrádáil idirnáisiúnta idir na stáit atá i gceist sa socrú
 - ar chumhachtaí Bhanc Cheannais na hÉireann chun smacht a bheith acu ar rátaí úis
 - ar chumas na dtomhaltóirí comparáid a dhéanamh ar praghsanna tríd an AE.
- (ii) Níl an Bhreatain ina ball den chóras EURO faoi láthair. Luaigh agus mínigh slí **AMHÁIN** ina bhféadfadh tionchar dá bharr san a bheith ar thrádáil na hÉireann.
- (30 marc)
[75 mharc]

6. (a) Dearc go cúramach ar na figiúirí seo a bhaineann le geilleagar sa bhliain 1999:

	£.Billiún
• Allmhairí dofheicthe.....	10
• Onnmhairí sofheicthe.....	40
• Onnmhairí dofheicthe.....	8
• Allmhairí sofheicthe.....	30

Bain úsáid as na figiúirí úd chun iad seo a ríomhadh:

- (i) Comhardú na Trádála
- (ii) Comhardú na Trádála Dofheicthe
- (iii) Comhardú na nÍocaíochtaí (ar Chuntas Reatha)
(Léirigh i ngach cás do chuid oibre ar fad agus **abair** cé acu a léirítear sa fhreagra - **barrachas** nó **easnamh**).

(20 marc)

(b) Freagair do rogha **DHÁ** cheist anseo, agus bíodh míniú gairid leis na freagraí:

- (i) Léirigh an difir idir onnmhairí sofheicthe agus onnmhairí dofheicthe agus luaigh sampla **AMHÁIN** i ngach cás.
- (ii) Cén tionchar a bheadh ag laghdú na dífhostaíochta ar Chomhardú na Trádála in Éirinn?
- (iii) Má ardaíonn an ráta boilsicthe in Éirinn thar ráta boilsicthe na bpáirtneírí trádála, cad é an tionchar ar Chomhardú na Trádála?

(25 marc)

(c) Dar le Dlí an Bhuntáiste Chomparáidigh, is féidir le **speisialtóireacht** táirgeacht an domhain a mhéadú.

- (i) Cén bhrí atá ag '**speisialtóireacht**' i gcomhthéacs na trádála idirnáisiúnta?
- (ii) Ní bhíonn bac chomh mór sin ar ghluaiseacht earraí ó thíre go tíre má laghdáitear na constaicí trádála. Dá thoradh san ar Éirinn, luaigh **DHÁ** bhuntáiste eacnamaíochta agus **AON** mhíbhuntáiste eacnamaíochta.
- (iii) Mínigh go hachomair slí **AMHÁIN** gur féidir le tíre cur isteach ar shaor-thrádáil idirnáisiúnta.

(30 marc)

[75 mharc]

7. (a) An fhoirmle don Ioncam Náisiúnta ná:

$$(Y) = C + I + G + X - M.$$

- (i) Mínigh an chiall atá ag **gach aon cheann** des na siombail.
- (ii) Tóg do rogha **DHÁ** mhír chaiteachais. Luaigh agus mínigh athrú **AMHÁIN** sa leibhéal i ngach ceann acu.

(20 marc)

(b) Luaigh **TRÍ** phríomh-chuspóir eacnamaíochta dá bhfuil ag an Rialtas.

(10 marc)

(c) Chun na cuspóirí eacnamaíochta a bhaint amach tá na húirlisí seo leanas ag an Rialtas:

- Beartas Fioscach
- Beartas Airgeadais
- Pleanáil Gheilleagair (m.sh. Páirtneireacht 2000)

- (i) Gearrnótaí a bhreacadh ar **DHÁ CHEANN** des na húirlisí úd.
- (ii) Luaigh agus mínigh conas mar atá úsáid bainte ag an Rialtas as **DHÁ CHEANN** ar bith díobh seo chun a gcuspóirí a bhaint amach.

(20 marc)

(d) Tá iliomad deacrachtaí ag na Tíortha Tearcfhorbartha (UDCs) d'fhonn fás geilleagrach a bhaint amach.

- (i) Nóta gearr ar an slí ina bhféadfadh rialtaisí dá short úsáid a bhaint as **AON** cheann des na húirlisí eacnamaíochta úd, i gcóir mhéadú fáis.
- (ii) Tabhair cuntas gearr ar **DHÁ** bheart cabhrach a bheadh indéanta ag na rialtaisí sa domhan forbartha, chun fás níos fearr a chothú ins na Tíortha Tearcfhorbartha.

(25 mharc)

[75 mharc]

8. (a) Tá claonadh suntasach ann le blianta beaga anuas, go bhfuil comhlachtaí ag teacht le chéile (teacht le chéile in aon mhór-chomhlacht amháin atá i gceist). Maidir leis an tarlú úd freagair na ceisteanna seo:
- (i) Luaigh agus mínigh **AON** bhuntáiste eacnamaíoch **AMHÁIN** don chomhlacht atá éirithe níos mó.
 - (ii) Luaigh agus mínigh buntáiste eacnamaíoch **AMHÁIN** agus míbhuntáiste eacnamaíoch **AMHÁIN** don tomhaltóir.
 - (iii) Mínigh go hachomair tionchar eacnamaíoch **AMHÁIN** ar na fostaithe ins na comhlachtaí atá i gceist.
- (30 marc)
- (b) (i) Céard is brí le **Infreastuctúr** (nó Bonneagar)? Luaigh **DHÁ SHAMPLA**, earraí nó seirbhísí, go bhfuil baint acu le gnáth-chiall an infreastuctúir.
- (ii) Fáth **AMHÁIN**, dar leat, go bhfuil tábhacht chomh mór sin ag an infreastuctúr do dhul chun cinn an gheilleagair.
- (iii) Luaigh go beacht limistéar amháin d'infreastuctúir na hÉireann ina bhfuil géarghá le tuilleadh infheistíochta faoi láthair; tabhair fáthanna le do rogha, go gairid.
- (25 mharc)
- (c) (i) Mínigh an bhrí atá ag '**fiontraíocht**'.
- (ii) Slí **AMHÁIN**, dar leat, ina mbeadh fiúntas níos mó do gheilleagar na tíre seo ag infheistíocht ó fhoinsé in Éirinn seachas ó fhoinsí thar lear.
- (iii) Slí **AMHÁIN**, dar leat, ina mbeadh fiúntas níos mó do gheilleagar na tíre seo ag infheistíocht ó fhoinsí thar lear seachas ó fhoinsé in Éirinn.
- (20 marc)
[75 mharc]