

**RABHADH**

Ní mór duit an páipéar seo a chur ar ais le do fhreagarleabhar, nó caillfear marcanna.

SCRÚDUMHIR

DON SCRÚDAITHEOIR

Roinn A  
Iomlán na  
Marcanna

**Coimisiún na Scrúduithe Stáit**

SCRÚDÚ AN TEASTAIS SHÓISEARAIGH 2007

**EACNAMAÍOCHT BHAILE****ARDLEIBHÉAL**

*DE hAOINE 15 MEITHEAMH – TRÁTHNÓNA 2.00 – 4.30*

**Iomlán na Marcanna: 300**

STAMPA AN IONAIÐ

**TREORACHA d'IARRTHÓIRÍ**

1. ROINN A - 80 marc.  
Freagair 20 (fiche) ceist as Roinn A. Tá na ceisteanna uile ar aon mharc.
2. *Freagair na ceisteanna sa spás atá ann dóibh.*
3. Ní mór na bileoga freagraí comhlánaithe do Roinn A a thabhairt ar ais d'fheitheoir an scrúdaithe.
4. ROINN B - 220 marc.  
Freagair 4 (ceithre) ceist as Roinn B. Tá na ceisteanna uile ar aon mharc.

**ROINN A**  
**80 marc**

Freagair 20 (fiche) ceist díobh seo a leanas. Tá na ceisteanna uile ar aon mharc.

1. Mol **ceithre** thoisce a imríonn tionchar ar roghanna bia duine.

- (i) \_\_\_\_\_
- (ii) \_\_\_\_\_
- (iii) \_\_\_\_\_
- (iv) \_\_\_\_\_

2. Cuir in iúl easpa **dhifriúil** a tharlaíonn de dheasca iontógáil íseal **gach ceann** de na cothaithe seo a leanas:

COTHAITHEACH	EASPA
(i) Cailciam	(i)
(ii) Vitimín C	(ii)
(iii) Iarann	(iii)
(iv) Vitimín K	(iv)

3. Ainmnigh na codanna den ghránach atá lipéadaithe A, B agus C.

- A \_\_\_\_\_
- B \_\_\_\_\_
- C \_\_\_\_\_

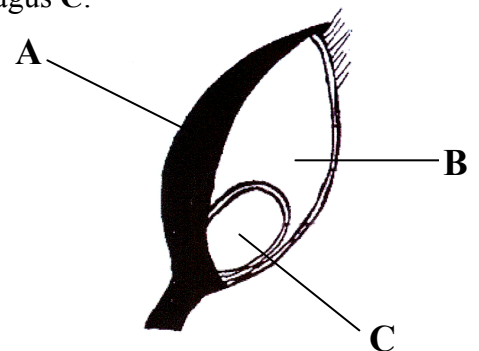

4. Ainmnigh **dhá** rangú éisc agus tabhair sampla **amháin** de **gach** rangú:

RANGÚ ÉISC	SAMPLA
(i)	(i)
(ii)	(ii)

5. Mínigh an téarma *traséilliú* \_\_\_\_\_  
\_\_\_\_\_  
\_\_\_\_\_

6. Tabhair **dhá** chúis a ndéantar bia a phróiseáil.

(i) \_\_\_\_\_

(ii) \_\_\_\_\_

7. Cén t-eolas a chuireann an tsiombail seo in iúl don tomhaltóir?

\_\_\_\_\_  
\_\_\_\_\_  
\_\_\_\_\_



Ainmnigh rud **amháin** ar a bhfuil sí le fáil \_\_\_\_\_

8. Ainmnigh **dhá** asbhaint dheonacha is féidir a bhaint as ioncam comhlán an fhostaí.

(i) \_\_\_\_\_

(ii) \_\_\_\_\_

9. Tabhair **dhá** fheidhm a bhaineann le Cumann Tomhaltóirí na hÉireann.

(i) \_\_\_\_\_

(ii) \_\_\_\_\_

10. Liostaigh **ceithre** sheirbhís stáit a íoctar le cánachas.

(i) \_\_\_\_\_

(ii) \_\_\_\_\_

(iii) \_\_\_\_\_

(iv) \_\_\_\_\_

11. Mínigh **gach ceann** de na téarmaí tomhaltóra seo a leanas:

(i) **tosaíocht** \_\_\_\_\_

\_\_\_\_\_

(ii) **monaplacht** \_\_\_\_\_

\_\_\_\_\_

12. Mol **ceithre** bhealach chun an baol ó ghalar corónach croí a laghdú do dhuine.

(i) \_\_\_\_\_

(ii) \_\_\_\_\_

(iii) \_\_\_\_\_

(iv) \_\_\_\_\_

13. Ainmnigh na codanna den chóras anáilaithe atá lipéadaithe A, B, C agus D.

A \_\_\_\_\_

B \_\_\_\_\_

C \_\_\_\_\_

D \_\_\_\_\_

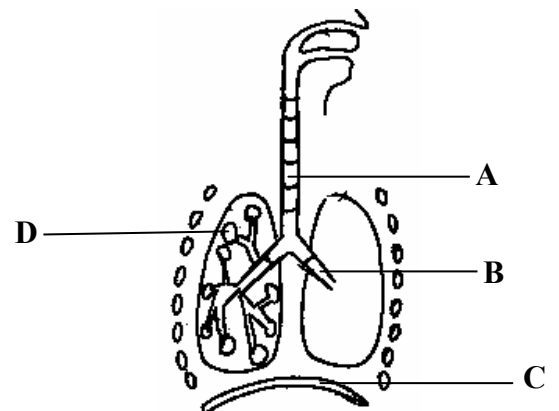

14. Mínigh **gach ceann** díobh seo a leanas:

(i) **drugaí rialaithe** \_\_\_\_\_

\_\_\_\_\_

(ii) **caitheamh fulangach tobac** \_\_\_\_\_

\_\_\_\_\_

15. Tabhair **dhá** shampla dhifriúla de bhrú piarghrúpa *dearfach* i measc déagóirí.

(i) \_\_\_\_\_

\_\_\_\_\_

(ii) \_\_\_\_\_

\_\_\_\_\_

16. Cad iad na gníomhaíochtaí ba cheart a dhéanamh i gcás sceitheadh gáis sa teach?

\_\_\_\_\_

\_\_\_\_\_

\_\_\_\_\_

\_\_\_\_\_

17. Tabhair **dhá** chúis ar cheart tithe a bheith inslithe.

(i) \_\_\_\_\_

(ii) \_\_\_\_\_

18. Ainmnigh **dhá** dhath theolaí agus **dhá** dhath fhionnuara.

DATHANNA TEOLAÍ	DATHANNA FIONNUARA
(i)	(i)
(ii)	(ii)

19. Mol **ceithre** bhealach inar féidir le tomhaltóirí truailliú timpeallachta a laghdú.

(i) \_\_\_\_\_

(ii) \_\_\_\_\_

(iii) \_\_\_\_\_

(iv) \_\_\_\_\_

20. Míneigh **gach ceann** de na téarmaí faisin seo a leanas:

(i) **oiriúintí** \_\_\_\_\_

(ii) **prêt-à-porter** \_\_\_\_\_

21. Luaigh airí inmhianaithe **amháin** agus airí neamh-inmhianaithe **amháin** a bhaineann le línéadach mar fhabraic d'éadaí.

(i) **airí inmhianaithe** \_\_\_\_\_

(ii) **airí neamh-inmhianaithe** \_\_\_\_\_

22. Ainmnigh **dhá** bhailchríoch oiriúnacha is féidir a fhorchur le fabraic le haghaidh seaicéad scoile.

(i) \_\_\_\_\_ (ii) \_\_\_\_\_

23. Liostaigh **ceithre** threoirlíne ba cheart a leanúint nuair a bhíonn ball mín éadaigh á ní.

(i) \_\_\_\_\_

(ii) \_\_\_\_\_

(iii) \_\_\_\_\_

(iv) \_\_\_\_\_

24. Ainmnigh **dhá** mhodh chun uaim chothrom a néatú.

(i) \_\_\_\_\_ (ii) \_\_\_\_\_



# Coimisiún na Scrúduithe Stáit

---

**SCRÚDÚ AN TEASTAIS SHÓISEARAIGH 2007**

**EACNAMAÍOCHT BHAILE**

---

**ARDLEIBHÉAL**

---

**DÉ hAOINE 15 MEITHEAMH – TRÁTHNÓNA 2.00 – 4.30**

**ROINN B**  
**(220 MARC)**

**TREORACHA d'IARRTHÓIRÍ**

Freagair **CEITHRE** (4) cheist as an roinn seo.  
Tá na ceisteanna uile ar aon mharc.

1.

## GLASRAÍ GALAITHE

### ÚR-ÓN-bhFEIRM

Cineál so-bhlasta de ghlasraí úra reoite. Galaigh go réidh chun foirfeachta iad agus bain taitneamh astu!



**EOLAS COTHAITHE**

Luachanna Tipiciúla in aghaidh an Riar	
Fuinneamh	45 kcal
Próitéin	4.6 g
Carbaihidráit	5.4 g
Saill	0.6 g
Snáithín	3.4 g
Sóidiam	Rian
Vitimín C	34 mg
Aigéad Fólach	99 µg

**COMHÁBHAIR**

Cairéid, pónairí glasa, grán milis óg, piseanna.

Tugann dáileadh de 'Ghlasraí Galaithe úr-ón-bhFeirm' ceann amháin de na 5 chuid laethúil de thorthaí agus de ghlasraí atá molta.

Chun na torthaí is fearr a fháil **GALAIGH** ar feadh 5 nóiméad.

- (a) Agus úsáid á baint agat as an eolas atá ar an lipéad táirge thuas, déan luach cothaithe na 'nGlasraí Galaithe úr-ón-bhFeirm' a mheasúnú.
- (b) Dear biachlár do dhinnéar **trí** chúrsa, a mbeidh an táirge seo san áireamh ann, a bheidh oiriúnach do bhéile teaghlaigh.
- (c) (i) Tabhair **dhá** chúis a moltar galú mar mhodh cócaireachta do na glasraí seo.
- (ii) Ainmnigh **dhá** mhodh cócaireachta eile atá oiriúnach do ghlasraí.
- (d) Conas is féidir le déagóirí níos mó glasraí a bheith acu san aiste bia laethúil?
- (e) Cad is ciall leis an tsiombail  seo?

2. (a) (i) Tabhair breac-chuntas ar na cúiseanna ar cheart uibheacha a bheith mar chuid den aiste bia.
- (ii) Ainmnigh **dhá** chothaitheach thábhachtacha **nach** bhfuil le fáil in uibheacha.
- (b) Cad iad na treoirínte ba cheart a leanúint nuair a bhíonn duine (i) ag ceannach uibheacha **agus** (ii) ag stóráil uibheacha?
- (c) Liostaigh **cúig** úsáid d'uibheacha sa chistin agus ainmnigh mias **dhifriúil** le **gach** úsáid a léiriú.
- (d) Ainmnigh **dhá** ghrúpa daoine nár cheart dóibh uibheacha amha a ithe **agus** abair cén fáth.
- (e) Cad is uibheacha 'saor - raoin' ann?



3. (a) Cad is tomhaltóir ann?
- (b) (i) Mínigh an difríocht atá idir riachtanais agus teastálacha. Tabhair samplaí i do fhreagra.
- (ii) Ainmnigh **dhá** thoisce a imríonn tionchar ar riachtanais agus ar theastálacha an tomhaltóra.
- (c) Tabhair breac-chuntas (i) ar **cheithre** cheart a bhíonn ag tomhaltóirí agus (ii) ar **cheithre** fhreagracht a bhíonn ar thomhaltóirí.
- (d) Ainmnigh **dhá** dhlí tomhaltóirí agus mínigh conas a thugann **gach ceann** díobh cosaint don tomhaltóir.
4. (a) Mínigh **gach ceann** díobh seo a leanas maidir le forbairt an duine:  
(i) forbairt mhothúchánach (ii) forbairt shóisialta **agus** (iii) forbairt mhorálta.
- (b) Liostaigh **trí** athrú fhisiceacha a tharlaíonn do bhuachaillí in aois oirbhirt dóibh agus **trí** athrú fhisiceacha a tharlaíonn do chailíní in aois oirbhirt dóibh.
- (c) Tabhair breac-chuntas ar an bhfeidhm a bhaineann le **gach ceann** díobh seo a leanas:  
(i) úiríocha (ii) ubhagáin (iii) útaras (iv) ducht speirme.
- (d) Déan cur síos achomair ar an timthriall míosta.
5. (a) Liostaigh na treoirlínte ba cheart a chur san áireamh nuair a bhíonn cócaireán micreathonnach á roghnú do chistin nua-aimseartha.
- (b) Tabhair **trí** bhuntáiste a bhaineann le cócaireán micreathonnach a úsáid.
- (c) Mol **trí** úsáid dhifriúil a bhaineann le cócaireán micreathonnach.
- (d) Liostaigh na rialacha ba chóir a leanúint nuair a bhíonn cócaireán micreathonnach (i) á úsáid **agus** (ii) á ghlanadh.
- (e) Mínigh an téarma **am seasta**.
6. Iarradh ort barréide spóirt oiriúnach a dhéanamh don rang Corpoideachais.
- (a) Ainmnigh an fhabraic a roghnófa don bharréide spóirt **agus** tabhair **trí** chúis le do rogha.
- (b) Liostaigh na treoirlínte ba cheart a chur san áireamh nuair a bhíonn fabraic á ceannach.
- (c) Déan sceitse den bharréide spóirt a dhéanfá, agus déan cur síos air.
- (d) Mol **dhá** mhodh chun do bharréide spóirt a phearsanú.
- (e) Sceitseáil **agus** déan cur síos ar lipéad cúraim oiriúnach don bharréide spóirt atá déanta agat.