

RABHADH

Ní mór duit an páipéar seo a chur ar ais le do fhreagarleabhar, nó caillfear marcanna.

SCRÚDUIMHIR

DON SCRÚDAITHEOIR

Iomlán na
marcanna
**Coimisiún na Scrúduithe Stáit****SCRÚDÚ AN TEASTAIS SHÓISEARAIGH 2006****EACNAMAÍOCHT BHAILE****ARDLEIBHÉAL****DÉ hAOINE 16 MEITHEAMH – TRÁTHNÓNA 2.00 – 4.30****Iomlán na Marcanna 300****STAMPA AN IONAIÐ**

Don scrúdaitheoir amháin		
CEIST		MARC
Roinn A (Iomlán)		
Roinn B	1	
	2	
	3	
	4	
	5	
	6	
IOMLÁN	→	
GRÁD	→	

TREORACHA

- Roinn A - 80 marc.
Freagair 20 (fiche) ceist ó Roinn A;
tá na ceisteanna uile ar aon mharc.
- Freagair na ceisteanna sa spás atá ann dóibh.*
- Ní mór na bileoga freagraí comhlánaithe do Roinn A a thabhairt ar ais d'fheitheoir an scrúdaithe.
- Roinn B - 220 marc.
Freagair 4 (ceithre) cheist ó Roinn B;
tá na ceisteanna uile ar aon mharc.

ROINN A
80 marc

Freagair 20 (fiche) ceist díobh seo a leanas. Tá na ceisteanna uile ar aon mharc.

1. Tabhair foinse thábhachtach **amháin** do **gach ceann** díobh seo a leanas:

FOINSE	
(i) Vitimín C	(i)
(ii) Snáithín réim bia	(ii)

2. Ainmnigh **dhá** chineál breiseán a úsáidtear i mbianna áise.

(i) _____ (ii) _____

3. Mol **ceithre** bhealach le hiontógáil saille san aiste bia a laghdú.

(i) _____

(ii) _____

(iii) _____

(iv) _____

4. Liostaigh **ceithre** ghníomhaí ardúcháin a úsáidtear i mbácáil baile.

(i) _____ (ii) _____

(iii) _____ (iv) _____

5. Luaigh sampla de ghlasra difriúil faoi **gach** rangú díobh seo a leanas:

RANGÚ GLASRAÍ			
GLASA	FRÉAMHACHA	TORTHAÍ	PISEÁNACHA

6. Míniú **gach ceann** ar bith de na téarmaí cócaireachta seo a leanas:

(i) **roux** _____

(ii) **sauté** _____

7. Liostaigh **ceithre** fhoinse eolais do thomhaltóirí.

(i) _____ (ii) _____

(iii) _____ (iv) _____

8. Luaigh buntáiste **amháin** agus míbhuntáiste **amháin** a bhaineann le ceannach ar creidmheas.

Buntáiste _____

Míbhuntáiste _____

9. Cén t-eolas a chuireann an tsiombail seo in iúl don tomhaltóir?



10. Luaigh **dhá** bhuntáiste a bhaineann le gnáthamh na Mionéileamh.

(i) _____

(ii) _____

11. Luaigh an fheidhm a bhaineann le **gach ceann** díobh seo a leanas:

(i) **artairí** _____

(ii) **haemoglóibín** _____

12. Ainmnigh na codanna den chóras atáirgthe baineann atá lipéadaithe **A, B, C** agus **D**.

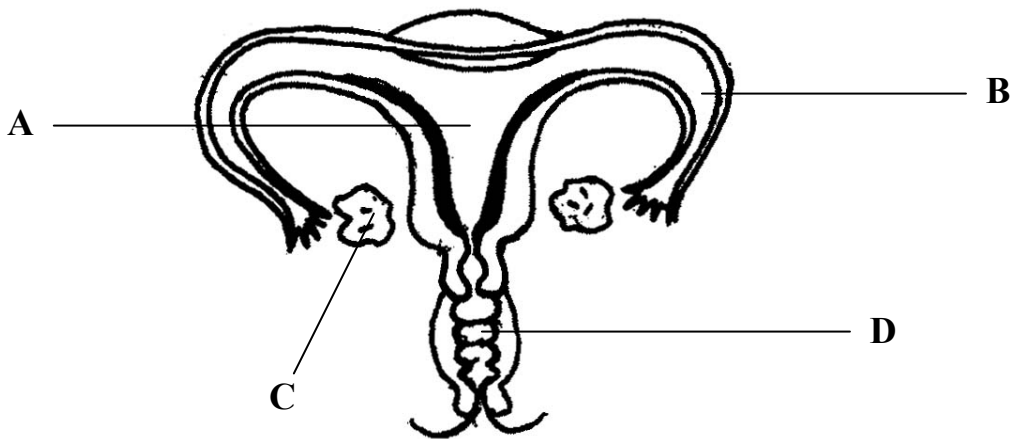

A. _____ B. _____

C. _____ D. _____

13. Míneigh **gach ceann** de na téarmaí seo a leanas:

(i) **inscne** _____

(ii) **piarghrúpa** _____

14. Luaigh **dhá** cheart a bhaineann leis an leanbh.

(i) _____

(ii) _____

15. Cén fheidhm atá ag fiús i gciordcad leictreach? _____

16. Mol **dhá** bhealach inar féidir an ciseal ózóin a chosaint.

(i) _____

(ii) _____

17. Mínigh an tábhacht a bhaineann leis an *triantán oibre* i ndearadh cistine _____

18. Luaigh **dhá** thoise ba cheart a chur san áireamh nuair a bhíonn teach teaghlaigh á roghnú.

(i) _____

(ii) _____

19. Luaigh airí inmhianaithe **amháin** agus airí neamh-inmhianaithe **amháin** a bhaineann le hurlárach adhmaid.

(i) **airí inmhianaithe** _____

(ii) **airí neamh-inmhianaithe** _____

20. Tabhair **dhá** shampla de shnáithíní sintéiseacha agus mol úsáid dhifriúil do **gach ceann** díobh.

SNÁITHÍN SINTÉISEACH	ÚSÁID
(i)	(i)
(ii)	(ii)

21. Ainmnigh an greim a thaispeántar sa léaráid agus luaigh úsáid **amháin** a bhaintear as.

Ainm _____

Úsáid _____

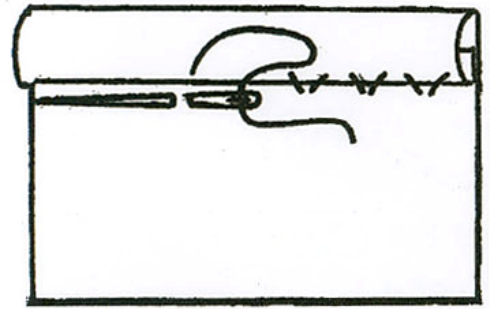

22. Míniú **gach ceann** ar bith de na téarmaí seo a leanas:

(i) **bruth** _____

(ii) **snáithe an dlúith** _____

23. Míniú cad a chuireann **gach ceann** de na siombailí seo a leanas in iúl.





24. Luaigh **dhá** thoise coirp is gá nuair a bhíonn briste jeans á cheannach.

(i) _____

(ii) _____



Coimisiún na Scrúduithe Stáit

SCRÚDÚ AN TEASTAIS SHÓISEARAIGH 2006

EACNAMAÍOCHT BHAILE

ARDLEIBHÉAL

DÉ hAOINE 16 MEITHEAMH – TRÁTHNÓNA 2.00 – 4.30

ROINN B
(220 MARC)

TREORACHA

Freagair **CEITHRE** (4) cheist ón roinn seo;
tá na ceisteanna uile ar aon mharc.

ROINN B
220 Marc

1. Tá an t-eolas seo a leanas ar taispeáint ar lipéad cartáin de bhainne foirtil.

<i>Bainne Foirtil</i>		
EOLAS COTHAITHE	BAINNE FOIRTIL	BAINNE IOMLÁN
Luachanna Tipiciúla in aghaidh 100ml	205kJ/49kcal	269kJ/64kcal
Fuinneamh	3.4g	3.3g
Próitéin	1.5g	3.5g
Saill	5.2g	4.9g
Carbaihidráid	166mg	118mg
Cailciam	120µg	52µg
Vitimín A	0.24mg	0.17mg
Vitimín B	70µg	6µg
Aigéad Fólach	1µg	0.03µg
Vitimín D	1.5mg	0.09mg
Vitimín E		

Paistearaithe agus Homaigéinithe

- (a) Agus úsáid á baint as an eolas atá ar an lipéad thuas, déan luach cothaithe bainne foirtil a mheasúnú.
- (b) (i) Luaigh cén cineál bainne is oiriúnaí do (i) pháiste fuinniúil **agus** (ii) bhean thorrach.
- (ii) Tabhair cúis **amháin** le do rogha i **ngach** cás.
- (c) Mínigh cén fáth a ndéantar bainne a phaistearú.
- (d) (i) Liostaigh **trí** tháirge déiríochta eile, seachas bainne, atá le fáil in ollmhargaí.
- (ii) Mol **trí** bhealach chun níos mó táirgí déiríochta a chuimsiú san aiste bia.
- (e) Mínigh **ceann amháin** de na téarmaí seo a leanas: **foirtil nó homaigéinithe**.
2. Tá aistí bia feoilséantacha ag éirí níos coitianta in Éirinn faoi láthair.
- (a) Luaigh **trí** chúis a bhféadfadh daoine aiste bia fheoilséantach a roghnú.
- (b) Mínigh **gach ceann** de na cineálacha aistí bia feoilséantacha seo a leanas: (i) aiste bia vegan **agus** (ii) aiste bia lacto-fheoilséantach.
- (c) Liostaigh na treoirí ba cheart a leanúint nuair a bhíonn béilí d’fheoilséantóir á bpleanáil.
- (d) Dear biachlár cothromaithe do dhinnéar **trí** chúrsa a bheadh oiriúnach do lacto-fheoilséantóir.
- (e) (i) Cad is *PGU (TVPi mBéarla)* ann?
- (ii) Mol **dhá** mhias inar féidir *PGU (TVP i mBéarla)* a úsáid.

3. (a) Déan cur síos ar **gach ceann** de na cineálacha seo a leanas d'asraonta siopadóireachta: (i) ollmhargaí; (ii) siopaí ilranna; (iii) siopaí sainearraí **agus** (iv) siopaí neamhspleácha.
- (b) Mol na treoirlínte ba cheart a leanúint nuair a bhítear ag siopadóireacht le haghaidh earraí agus seirbhísí.
- (c) (i) Liostaigh **trí** mhodh fócaíochta is féidir a úsáid nuair a bhítear ag siopadóireacht.
(ii) Luaigh buntáiste **amháin** agus míbhuntáiste **amháin** a bhaineann le **gach ceann** de na modhanna atá luaite.
- (d) Mínigh an buntáiste don tomhaltóir a bhaineann le **gach ceann** díobh seo a leanas: (i) praghsáil aonaid; (ii) admháil a choinneáil **agus** (iii) earraí féinbhranda.
4. (a) Ainmnigh **ceithre** chineál buanfhiacila.
- (b) Breacrianaigh feidhm a bhaineann le **gach ceann** de na codanna fiacaile seo a leanas: (i) cruán; (ii) laíonchuas **agus** (iii) cementum.
- (c) Liostaigh na treoirlínte ba cheart a leanúint chun fiacila sláintiúla a choinneáil.
- (d) (i) Cad is plaic ann? (ii) Mínigh conas a chuireann plaic isteach ar fhiacila.
- (e) Ainmnigh an mianra a chuirtear leis an soláthar poiblí uisce chun fiacila a láidriú.
5. (a) Mínigh **dhá** mhodh a bhaineann le traschur teasa.
- (b) (i) Ainmnigh **trí** bhreosla a úsáidtear chun tithe a théamh.
(ii) Luaigh **dhá** bhuntáiste agus **dhá** míbhuntáiste a bhaineann le **ceann amháin** de na breoslaí atá ainmnithe agat.
- (c) Breacrianaigh na buntáistí a bhaineann le córas téimh lárnaigh a úsáidtear sa teach.
- (d) Liostaigh **ceithre** bhealach chun fuinneamh a shábháil nuair a bhíonn úsáid á baint as córas téimh lárnaigh.
- (e) Cén fheidhm a bhaineann le teirmeastat?
6. (a) Ainmnigh na páirteanna den inneall fuála atá lipéadaithe le **1, 2, 3** agus **4**.
- (b) Liostaigh na treoirlínte ba chóir a leanúint nuair a bhíonn inneall fuála (i) á cheannach; (ii) a úsáid **agus** (iii) cúram á dhéanamh agat de.
- (c) Luaigh cúis **amháin** le **gach ceann** de na lochtanna inneall fuála seo a leanas: (i) briseadh snáthaide; (ii) greamanna lúbacha **agus** (iii) briseadh snáithe.
- (d) Mol greim innill difriúil atá oiriúnach do **gach ceann** faoi seach díobh seo a leanas: (i) appliqué **agus** (ii) fáithim a chasadh suas.

